Пролетарии всех стран, соединяйтесь!
К борьбе за дело Ленина—Сталина будь готов!

Цена номера 3 коп.

Пионерская ПРАВДА

ОРГАН
ЦК и МК ВЛКСМ
28 июня 1938 г., вторник
№ 87 (2081)

Великий день

В 58-м избирательном участке Ленинского избирательного округа города Москвы. Товарищи И. В. СТАЛИН и А. И. МИКОЯН опускают конверты с бюллетенями в избирательные урны. Рядом стоят товарищи В. М. МОЛОТОВ, К. Е. ВОРОШИЛОВ и Л. М. КАГАНОВИЧ.

Фото С. ЛОСКУТОВА (Союзфото)

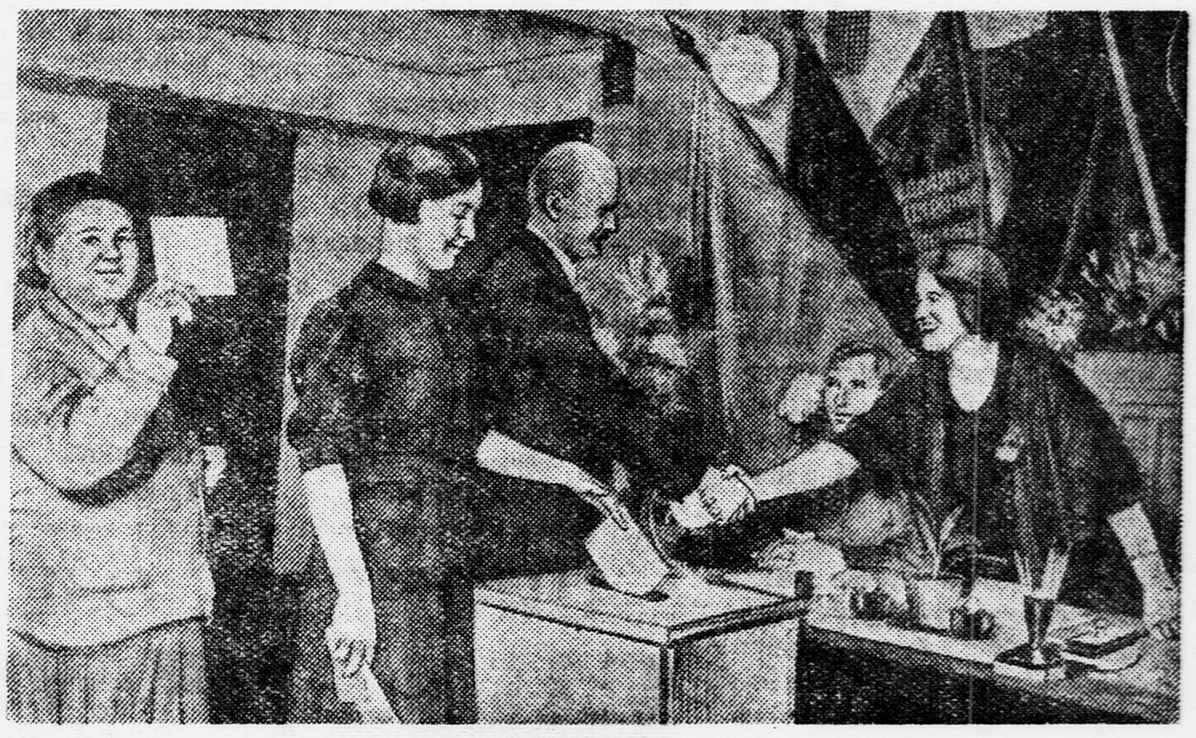

Председатель 27-го участка Сталинского избирательного округа города Москвы М. В. КОМКОВА поздравляет избирателя товарища А. И. КУДРЯШЕВА, который первым голосовал за великого Сталина. Рядом опускает в урну избирательный бюллетень впервые голосующая ВАЛЯ БАЧИНИНА. За ней — пенсионерка В. С. ОРЛОВА.

Фото Б. ФИШМАНА (Союзфото)

Всенародный праздник

В это утро столица Украины проснулась необыкновенно рано. Только брезжил рассвет, а по Крещатику, по бульварам и переулкам уже шли люди, шли целыми семьями и дворами, и, как бы сопровождая их, над головами плыла песня радости и счастья.

Это Киев шел голосовать за лучших сынов и дочерей родины.

На пути к 39-му участку Сталинского избирательного округа встречались пионеры. Они стояли на перекрестках, у дверей домов. Они помогали старикам выйти из машин, указывали дорогу к столу регистратора. А малышей они развлекали в детской комнате всевозможными играми и забавами.

Ребята из 13-й школы были безмерно счастливы тем, что именно в их школу шли люди голосовать за великого вождя народов — товарища Сталина. Они, чем могли, старались быть полезными избирателям.

Старый рабочий Иван Никифорович Михайлов одним из первых опустил свой бюллетень в урну. Он взволнован, он что-то хочет сказать уходя.

— Жить хочется, детки, — говорит он ребятам. — Какое счастье жить в такое прекрасное время! Сегодня самый лучший день в моей жизни — я голосовал за товарища Сталина.

КЕННЕР.

Киев.

Пионеры Киева в день выборов ходили по улицам в украинских костюмах, призывая избирателей итти голосовать.

Фото П. НОВИЦКОГО (Союзфото)

За любимого Сталина

СУТКИ В ИЗБИРАТЕЛЬНОМ УЧАСТКЕ № 27 СТАЛИНСКОГО ОКРУГА ГОРОДА МОСКВЫ

Полночь. Наступает 26 июня. Через шесть часов первый избиратель получит голубой бюллетень с именем кандидата...

Через шесть часов!.. Но избиратели назвали своим кандидатом Иосифа Виссарионовича Сталина. Торжественной минуты выборов они ожидали два месяца. Последние шесть часов кажутся им нестерпимо долгими, и они уже начинают собираться к своему избирательному участку.

Зал для голосования убран любовно и красиво.

Но избиратель Дмитрий Михайлович Курятников несет туда еще и свою пальму, которую он вырастил сам, у себя дома. Он очень волнуется, этот пожилой человек, участник боев за советскую власть.

— Знаете, — говорит он смущенно председателю комиссии, — я даже стихи написал.

Этот разговор избирателя с председателем комиссии происходит в половине первого ночи. Дмитрий Михайлович Курятников пришел за пять с половиной часов до начала голосования, чтобы первым подойти к урне. Но оказалось, что он уже опоздал. Его опередили двое — старый, шестидесятилетний рабочий Архип Иванович Кудряшев и Валя Бачинина, восемнадцатилетняя девушка; она только что окончила школу и будет голосовать в первый раз!..

...В шесть часов утра, когда председатель избирательной комиссии Мария Владимировна Комкова поздравляет избирателей и приглашает их к столу, чтобы вручить им бюллетени, зал наполняется сразу. Десятки людей трепетно ожидали этой минуты...

Люди входили в зал с лицами, посветлевшими от счастья, от великой любви к тому, кто дал согласие быть депутатом от них в Верховном Совете РСФСР.

Вот подошел к столу приезжий из Куйбышева.

— Нашел! — говорит он. — Все-таки нашел!..

Он торопился в Москву к этому дню. Вышел с вокзала и стал искать Сталинский избирательный округ. Не зная города, он попал в противоположный конец. Но все-таки разыскал, и вот исполняется его мечта: он может голосовать за Сталина.

Женщина, которая уже опустила свой бюллетень час назад, возвращается снова в зал.

— Прочтите,—протягивает она членам комиссии листок.

Это письмо от сына, из пионерского лагеря. Она нашла его, возвратившись домой. Сын пишет, как хорошо ему в лагере: «Мама! Ведь это все Сталин! Как я рад, что ты будешь голосовать за него!..»

Но вот окончился день.

Полночь.

Запираются двери, и в зале остаются только члены комиссии и представители советской общественности.

— Прошу снять печати, — говорит председатель.

Урны вскрыты, голубые конверты покрывают весь стол, и председатель вынимает первый бюллетень.

— Товарищ Сталин!—слышат все присутствующие.

Счетчики отмечают первый голос, поданный за товарища Сталина. И потом в комнате слышится:

— Сталин! — Да!

— Сталин! — Да!

...Многие избиратели не могли преодолеть своих чувств.

Они вкладывали в конверты записки:

«Горда, что голосую за великого Сталина!»

«За дорогого Сталина!»

«За родного Сталина и жизнь готов отдать...»

И опять слышно:

— Сталин! — Да!

А. МАРЬЯМОВ.

Белоруссия ликует

...В 2 часа ночи у входа в 7-й избирательный участок Промышленного округа города Минска собралась группа людей. Они пришли сюда в такой ранний час, чтобы первыми проголосовать за кандидата своего округа — родного Сталина!

Едва первые солнечные лучи озарили утопающий в зелени город, улицы стали многолюдны и шумны. Песни, музыка зазвучали повсюду.

Так радостно и торжественно встречала день выборов вся Советская Белоруссия.

Вот село Мохоеды, затерявшееся в лесах Полесья. Здешние старики хорошо помнят жуткое старое время, когда в крестьянских лачугах на столах вместо хлеба лежал мох, перемешанный с опилками, мякиной и жолудями. Оттого и название такое у деревни — Мохоеды.

Советская власть сделала село неузнаваемым. Колхозники живут зажиточно и культурно.

Позавчера в Мохоедах, как и по всей республике, было большое оживление. К школе, где помещался избирательный участок, один за другим подходили избиратели. Никому не хотелось уходить отсюда — так радостно, празднично было здесь.

...Вот западная граница, где красные пограничники зорко охраняют от врагов нашу родину.

Шесть часов утра. Бойцы опустили в избирательные урны первые бюллетени.

В момент начала голосования группа бойцов отправляется на границу нести почетную сталинскую вахту.

Радость миллионов

Великая страна просыпалась. Солнце начало обходить страну с востока, и первыми пошли к избирательным участкам миллионы трудящихся Дальнего Востока.

На лодках, верхом на лошадях, пешком двигались жители острова Сахалина, несмотря на ранний час, к празднично украшенным избирательным участкам. Одними из первых, вместе с другими избирателями, пришли к урнам отважные пограничники.

В городе юности — Комсомольске — помещения избирательных участков утопают в зелени и цветах. Комсомольцы—инженеры, мастера, врачи, педагоги, артисты — таковы избиратели города юности.

И в депутаты Верховного Совета республики здесь баллотируется тоже комсомолец — Михаил Иванович Кочетков.

Позже подошли к шестому часу стрелки часов в Новосибирске, Красноярске, Свердловске, Горьком.

Пассажирский пароход «Урицкий» встретил утро на Волге, в 80 километрах от Горького. В порт пароход пришел в девять часов утра. К этому времени на нем проголосовало 127 избирателей.

Наконец шесть ударов отбили часы на Спасской башне, в Москве. Весельем, песнями, счастливым смехом стали наполняться прекрасные улицы и площади столицы. Трудящиеся избирательных округов Москвы целыми семьями шли голосовать за любимого Сталина, за славных кандидатов народа.

В тот же час загремели торжественные звуки «Интернационала» в Ленинграде. На площадях и улицах непрерывными потоками потянулись к участкам избиратели города Ленина...

Российская Советская Федеративная Социалистическая Республика радостно выбирала верховный орган власти.

На улицах Минска в день выборов.

Фото В. ПРИВАЛЬСКОГО (Союзфото)

МОСКВА—ВЛАДИВОСТОК

Беспосадочный перелет В. К. Коккинаки

27 июня 1938 года, в 8 часов 36 минут утра по московскому времени, известный всей нашей стране летчик **Коккинаки** Владимир Константинович со штурманом Бряндинским вылетел в беспосадочный полет из Москвы во Владивосток, протяжением 7.000 километров, на двухмоторном самолете. Самолет стартовал с Щелковского аэродрома близ Москвы. При старте присутствовали Народный Комиссар Оборонной Промышленности товарищ Каганович М., начальник военно-воздушных сил РККА товарищ Локтионов, конструктор товарищ Ильюшин, представители московской печати.

С борта самолета регулярно поступают радиограммы. В 00 часов 23 минуты 28 июня самолет находился на рубеже реки Олекма. Он пролетел 4.850 километров по прямой, от Москвы.

Стрелковая спартакиада народов СССР

Недавно мы рассказывали в «Пионерской правде», что в августе нынешнего года в Москве будет проводиться стрелковая спартакиада народов СССР.

Сейчас на местах начинаются отборочные соревнования. После них составят команды, которые поедут в Москву. В июле в Москве проведут отборочные соревнования и составят команду РСФСР. В этих соревнованиях примут участие 95 мастеров стрелкового спорта и 55 стрелков — пионеров и школьников.

Уже создан комитет по проведению всесоюзной спартакиады. Председатель его—А. В. Косарев. Главным судьей на спартакиаде будет заместитель народного комиссара обороны командарм 1-го ранга товарищ Федько.

ПИОНЕРСКИЕ НОВОСТИ

Пионер помог задержать бандита

Работник Тюмеревской (Чувашская АССР) школы получил в банке деньги, чтобы выдать учителям заработную плату. Когда он возвращался с деньгами в школу, на него напал бандит, ударил его камнем по голове и, отняв у него деньги, пытался скрыться.

Ученик этой же школы пионер И. Мюресов заметил бандита и бросился догонять его. Он его догнал в деревне Подлесское и стал звать на помощь. Подоспели колхозники и задержали бандита.

За смелый поступок районный исполком премировал Мюресова.

Честный поступок пионера Бори Борисова

Ученик 2-й средней школы Свердловского района города Ленинграда Боря Борисов нашел на улице портфель. Не задумываясь, он снес его в 16-е отделение милиции. В нем оказалось 300 рублей денег и документы. Портфель был возвращен его владельцу.

Боре об'явили благодарность и наградили его путевкой в пионерский лагерь.

На шлюпках по реке Томи

Пятнадцать учеников старших классов города Сталинска (Новосибирская область) собираются в поход по реке Томи. Они поплывут на шлюпках из Сталинска в Томск.

По пути они сделают несколько привалов и будут жить в палатках. В деревнях, которые встретятся им по пути, они проведут беседы о войне в Испании и Китае, устроят вечера самодеятельности.

ПИОНЕРЫ ОЗЕЛЕНЯЮТ ДВОРЫ

Пионеры несут рассаду. Сегодня они озеленяют соседние дворы. Фото В. ГОРШКОВА

Ребята из ботанических кружков московского Дома пионеров и октябрят делают прекрасное дело — озеленяют дворы соседних улиц.

Двор дома № 51 по Покровке они превратили в сплошной цветник. Во всех уголках — клумбы. По середине двора — яркозеленый газон, окруженный молодыми деревцами.

По той же Покровке, во дворе дома № 35/17,— беседка из вьющихся растений, а вокруг нее — цветочные клумбы, деревья, кусты акации; между ними — посыпанные желтым песком дорожки.

Ребята вырастили 200 тысяч саженцев и почти все их рассадили по дворам.

Несколько месяцев назад московский Дом пионеров посетила Надежда Константиновна Крупская. Она ознакомилась с работой ребят и указала им на один большой недостаток: они мало занимаются общественной работой. В своем письме она напомнила ребятам, что настоящим пионером-ленинцем может называться только тот, кто отдает свои знания на пользу общества, кто применяет их для блага народа.

Ребята обещали тогда Надежде Константиновне работать по-пионерски, не забывать об общественных делах.

Работа юных ботаников из московского Дома пионеров — настоящий пионерский ответ Надежде Константиновне, и ей радостно будет узнать о хорошем деле, которое затеяли ребята.

МОГУЧИЙ СОЮЗ КОММУНИСТОВ И БЕСПАРТИЙНЫХ

В Азербайджане, Казахстане, Узбекистане, Киргизии, Туркмении, Таджикистане, в Кара-Калпакской и Нахичеванской автономных республиках день выборов в Верховные Советы, как и по всей нашей стране, превратился в великое народное торжество.

Сталинский союз коммунистов и беспартийных одержал на этих выборах еще одну блестящую победу.

Уже об'явлены результаты выборов по пяти союзным и двум автономным республикам, где выборы происходили 24 июня.

Первыми своими кандидатами во всех республиках народ избрал великого вождя — Иосифа Виссарионовича Сталина и его верных, боевых сподвижников — борцов за коммунизм.

★

В Азербайджане 1.556.012 человек, то есть 99,59 процента всех участвовавших в голосовании, опустили свои бюллетени с фамилиями кандидатов, выдвинутых коммунистами вместе с беспартийными.

★

В Казахстане за кандидатов сталинского союза коммунистов и беспартийных голосовало 2.948.868 человек, то есть 99,5 процента всех участвовавших в голосовании.

★

В Узбекистане 3.352.081 человек, то есть 99,57 процента голосовавших, отдали свои голоса кандидатам могучего союза коммунистов и беспартийных.

★

651.213 человек, то есть 99,8 процента участвовавших в голосовании, в Туркмении отдали свои голоса за кандидатов союза коммунистов и беспартийных.

☆

772.904 человека (99,1 процента всех участвовавших в голосовании) в Киргизии опустили в избирательные урны бюллетени с именами кандидатов, выдвинутых коммунистами вместе с беспартийными.

★

В Нахичеванской АССР 62.071 человек (99,8 процента) голосовали за кандидатов сталинского союза коммунистов и беспартийных, а в Кара-Калпакской АССР — 259.017 человек (99,6 процента).

Несокрушим союз коммунистов и беспартийных! Велика любовь народа к партии Ленина — Сталина, которая ведет страну к коммунизму!

ИТАЛО-ГЕРМАНСКИЕ ЗАХВАТЧИКИ ТОПЯТ АНГЛИЙСКИЕ СУДА

Недавно глава английского правительства Чемберлен выступил в парламенте и заявил, что он отказывается обеспечить защиту английских судов от нападения на них воздушных пиратов.

Мятежники и итало-германские захватчики воспользовались этим и еще больше обнаглели.

Вчера утром самолет мятежников снова бомбардировал английский пароход «Арлон», находившийся в порту Валенсии. На пароходе вспыхнул пожар. Один человек из команды убит. В последних сообщениях сообщается, что «Арлон» тонет.

Во время налета итало-германских самолетов на другой порт республиканской Испании — Аликанте подвергся бомбардировке еще один английский пароход — «Фарнхэм». Судно загорелось. Несколько человек из команды парохода убито и ранено.

◆ ◆ ◆

БЛЕСТЯЩАЯ ПОБЕДА СОВЕТСКИХ ФУТБОЛИСТОВ

24 июня на парижском стадионе «Буффало» советская футбольная команда «Торпедо» встретилась со сборной рабочей командой города Ауссиг (Чехословакия). Зрители, заполнившие доотказа трибуны стадиона, горячо встретили советских спортсменов.

Матч закончился с большим преимуществом советских футболистов. Им удалось забить в ворота чехословацкой команды восемь мячей, не получив ни одного ответного.

Спустя два дня команда «Торпедо» встретилась с норвежской командой «АИФ». И на этот раз советские футболисты ушли с поля победителями. Они выиграли матч со счетом 6 : 0.

Под гром аплодисментов команде «Торпедо» вручили вымпел и кубок французской рабочей спортивной федерации.

ОХОТА С БЕРКУТОМ

В старину казахи-охотники травили степного хищного зверя с помощью другого хищника — пернатого. Еще и теперь, особенно в Южном Казахстане, охотник-казах берет себе в помощники горного орла — беркута.

Огромная темнобурая птица, с белыми перьями на плечах, спокойно сидит на луке седла. Когти ее прикреплены путами к особой рогатке с перекладиной. На голове орла—кожаный колпачок, закрывающий птице глаза.

Когда охотник снимает колпачок и ослабляет путы, орел переходит к хозяину на руку. На руке — толстая кожаная рукавица.

Взмах!

Это команда беркуту:

— Лети!

К зверю обычно под'езжают на такое расстояние, чтобы беркут, поднявшись в воздух, мог высмотреть зверя.

Медленно взмахивая огромными крыльями (до 2 метров в размахе), орел кружит, на секунду зависает и затем быстро устремляется к намеченной цели.

Как ни петляй лисица, как бы ни мчался волк, а когтей беркута им не избежать. Они впиваются в загривок и в спину. Орел оглушает зверя, ломает ему позвоночник, клюет в глаза. Подоспевший охотник берет зверя и ловко снимает с него шкуру.

Опять колпачок на орлиной голове. Опять на когтях путы. Опять беркут покачивается на луке седла — до новой добычи.

В этой охоте главная трудность—не самая травля зверя. Хорошо выученный беркут бьет без промаха. Но попробуйте его выучить! Беркута можно начать дрессировать, только когда ему еще нет года, а тренировать должен его обязательно сам охотник. Птенца долго держат в темноте, в какой-нибудь глиняной мазанке. Когда он подрастет и привыкнет, ему надевают на голову кожаный колпачок, который он должен носить всегда.

Когда птицу кормят, колпачок снимается. Мясо дают с рук, поглаживая орла, лаская... Не легко приучить молодого орла!

Много дней пройдет, пока можно будет пускать орла за мясом для кормежки на небольшие расстояния без боязни, что он улетит. Потом начинается долгая тренировка с лисьим чучелом, к спине которого привязывается кусок мяса. И только через много месяцев можно сделать первый выезд в степь.

Беркут бывает годен к охоте лет девять-десять. Хорошо натасканный орел ценится очень дорого.

Сейчас, с развитием капканного дела, с усовершенствованием охотничьего огнестрельного оружия, охота с беркутом промыслового характера не имеет.

Один из моментов этой охоты — удачный финал — снял товарищ Дебабов в 1937 году в Алма-Атинской области. На снимке — охотник Девлетбек с только что пойманной лисицей.

Л. НЕЧАЙ.

На детской сельскохозяйственной станции в Днепропетровске юные зоологи изучают жизнь рыб, разводимых в водоеме. Руководитель зоологического кружка товарищ ЗОЛОТОБАЕВ беседует с ребятами.

Фото К. ИНСАРОВА (Союзфото)

НАМ ПИШУТ

Давайте меняться сказками

У нас в деревне много сказок. Бабушка Зины Гаврилиной знает про «Жар-птицу» и «Конька-горбунка», бабушка Нюры Черной — про «Иванушку и журавля», а отец Сережи Корзубова знает веселую сказку «Верхушечка, Серединочка и Остаточек». Но каждый из ребят знает только те сказки, которые рассказывают у него в семье. А нам хотелось услышать все сказки. Думали мы созвать к себе в отряд всех взрослых, кто знает сказки, чтобы они нам рассказывали по очереди. Из этого ничего не вышло: все очень заняты. Тогда посоветовались мы и решили сами рассказывать сказки друг другу.

Как-то вечером собрались в пионерской комнате.

Первой начала Лида Милешкина. Она говорила сказку про Чапаева. Нам очень понравился ее конец. Лида рассказала, что Чапаев вовсе не утонул, а превратился в красную рыбу — осетра, и, как только начнутся бои, он опять появится среди войск, непобедимый командир. Потом Зина Чернова рассказала про «Финиста — ясна сокола», Настя Корзубова — про девочку и кота усатого-полосатого. А Нина Кислякова сама сочинила сказку о волшебнике, внучке Маше и таинственном полотенце:

«Вот идет Маша и видит реку, широкую-широкую, берегов не видать. Что ей делать? Положила она волшебное полотенце на воду, и перекинулось оно с берега на берег красивым мостом».

Потом она рассказала, как полотенце спасло внучку Машу от диких зверей, как она летала на нем по воздуху, словно на ковре-самолете.

Мы уже два раза собирались. И как только узнаем от бабушек новые сказки, мы снова соберемся.

Ребята, а кто из вас знает сказки? Если хотите, давайте меняться. Присылайте их в редакцию, а она перешлет их нам.

Пионеры отряда имени Чапаева:

ЛИДА МИЛЕШКИНА, НЮРА ЧЕРНОВА, СЕРЕЖА КОРЗУБОВ.

Московская область, село Капотня.

Спрашивай — отвечаем

Влияет ли ветер на температуру воздуха? — спрашивает Леонид Добролюбов, ученик 6-го класса Каменской школы Горьковской области.

ОТВЕЧАЕМ:

Ветер на температуру воздуха не влияет. Если поместить термометр в такое место, где сильно дует ветер, а потом — в другое место, огражденное от ветра, термометр все равно будет показывать одну и ту же температуру.

И все же на ветру нам бывает холоднее. Об'ясняется это тем, что под влиянием ветра с поверхности тела быстро испаряется влага. Этим самым от тела отнимается теплота, и мы ощущаем холод.

И. РУТЕНБЕРГ.

В Центральном парке культуры и отдыха города Орджоникидзе. Пионеры стреляют в парковом тире.

Фото В. ГОРШКОВА

ГОТОВЬТЕСЬ К ВОЕННОЙ ИГРЕ

Многие ребята хотят хорошенько подготовиться к обороне родины. У пионера слово не должно расходиться с делом.

Сейчас лето. Времени свободного уйма. Давайте в пионерском отряде и в форпосте по-настоящему займемся изучением военного дела.

Мы вам поможем — напечатаем в «Пионерской правде» несколько заметок о топографии, разведке, маскировке, связи. А в середине июля напечатаем правила большой военной игры, в которую вы сможете играть, разбившись на две группы.

Сегодня мы помещаем первую заметку о том, что нужно знать участнику игры — разведчику.

★ ★ ★ ★ ★

1. В РАЗВЕДКУ

ВЕРНО

Наблюдать нужно из-за правого ската возвышенности.

На опушке леса нужно выбирать дерево, расположенное в глубине, прикрытое другими деревьями.

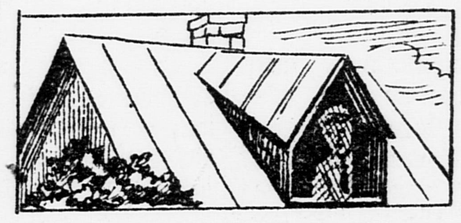

В слуховое окно с чердака нужно наблюдать сбоку или из глубины

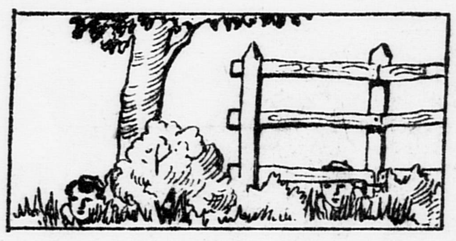

Наблюдать из-за отдельного дерева или столба нужно лежа и с правой стороны.

Из куста нужно наблюдать лежа, раздвигая его.

Каждый разведчик должен прежде всего уметь быть отличным наблюдателем. Он должен уметь выбрать такое место и так на нем расположиться, чтобы, наблюдая, хорошо видеть противника, а самому оставаться незамеченным.

Обычно для наблюдения выбирают опушку леса, далеко тянущиеся кусты, канавы, изгороди, высокую траву, в населенных пунктах — дома, сараи и другие постройки, в которых разведчика трудно обнаружить. С высоких предметов (мельница, отдельное дерево, колокольня) нужно наблюдать очень осторожно, так как противник может легко обнаружить разведчика.

Очень важно найти подходы к наблюдательному пункту. Бывает, что место для наблюдения, по мнению разведчика, хорошее, а вот все подходы к нему хорошо видны противнику. Такое место для наблюдения не годится.

На рисунках, помещенных сбоку, показано, как вести наблюдения.

Вообще надо стараться вести наблюдения так, чтобы слиться с местностью. Можно скрываться в тени, отбрасываемой предметом, из-за которого наблюдаешь.

Осматривать местность разведчик должен последовательно: сначала осматривают ближайшую полосу и все предметы на ней, затем — среднюю полосу и, наконец, дальнюю полосу местности. Особенно тщательно надо осматривать все подозрительные места — возвышения, кусты, канавы, овраги (особенно с краев и с боков), заборы, пни, отдельные камни, ямы и т. д. На них нужно задерживать взгляд подольше.

В разведке участвует несколько пионеров; старший по разведке распределяет между ними обязанности, поручая им вести наблюдение за отдельными участками. Например, один или двое наблюдают за лесом, двое других наблюдают за дорогой или канавой, по которым может двигаться противник.

НЕВЕРНО

...а не с вершины ее.

...а не располагаться на выделяющемся дереве.

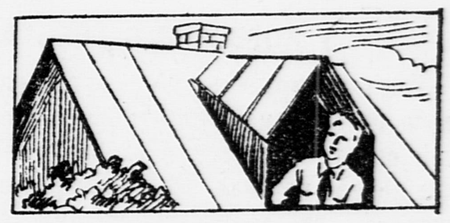

...а не высовываться из него.

...а не стоя.

...а не стоя.

ПОЧЕМУ ОТРЯДЫ УШЛИ В ОТПУСК?

◇ ◇ ◇

ГОРКОМ КОМСОМОЛА ГОРОДА СТАЛИНО ПЛОХО РУКОВОДИТ ЛЕТНЕЙ РАБОТОЙ ПИОНЕРОВ

◇ ◇ ◇

В центре города Сталино возвышается огромное здание средней школы № 1 имени Димитрова. Это одна из крупнейших школ Донбасса. Здесь обучается больше тысячи ребят. В школе — 23 пионерских отряда.

Ребята хорошо сдали испытания и мечтали о хороших летних днях, об интересных прогулках, походах, играх, спортивных соревнованиях.

Но кончилась учеба, школа закрылась до осени. Ушли в отпуск и пионерские отряды. Во всей громадной школе не осталось ни одного отряда или хотя бы звена. Некому организовывать летние свободные дни.

Почему так случилось? Разве надоели ребятам пионерские дела? Разве веселей отдыхать в одиночку? «Нет, — отвечают пионеры, оставшиеся в городе, — с отрядом жить гораздо лучше». Но ни старший вожатый Кузнецов, ни вожатые отрядов, ни сами ребята не догадались перед концом учебного года собрать отряд, узнать, кто остается на лето в городе, решить, что делать летом, и разбрелись пионеры, кто куда...

Но, может быть, эта школа — исключение? Может быть, в других дело обстоит лучше?

Лето. Скукою об'яты,
Пионеры сели в ряд.
В полном сборе все ребята,
Лишь отсутствует... отряд.

За несколько кварталов от нее — средняя школа № 18. Здесь зимой было 14 пионерских отрядов. Сейчас — ни одного.

Старшая вожатая Трутенко весной спрашивала у некоторых ребят, что они будут делать летом. И радовалась, когда слышала в ответ: еду в лагерь, уеду в деревню к бабушке.

«Все уедут, — думала вожатая, — вот хорошо! Можно не беспокоиться о работе отрядов летом».

Между тем большинство пионеров осталось в городе. Бродят они сейчас по улицам, скучают, не знают, что делать.

А комсомольские организации города Сталино, которые должны руководить работой пионерских отрядов, никак не могут договориться. Заведующий пионерским отделом горкома до сих пор спорит с заведующим пионерским отделом обкома комсомола о том, должны ли отряды работать летом. Они спорят, а отрядов нет...

Недавно секретарь горкома товарищ Совин созвал совещание секретарей райкомов и старших вожатых. Все надеялись, что вот уж на этом совещании скажут ясно и точно, как работать отрядам, как организовывать форпосты.

Но Совин ни словом не обмолвился о работе отрядов, вскользь только сказал о форпостах. Главным вопросом на совещании был вопрос... о посещении ребятами спектаклей ТЮЗ.

Только там, где ребята сами позаботились о летнем отдыхе и работе, сами оборудовали площадки, будут работать летом отряды и форпосты. Но в этом им нисколько не помогли старшие товарищи из горкома и райкомов комсомола, а они обязаны помогать и должны сделать это сейчас.

Д. КРАСЮК.

Донбасс, город Сталино.

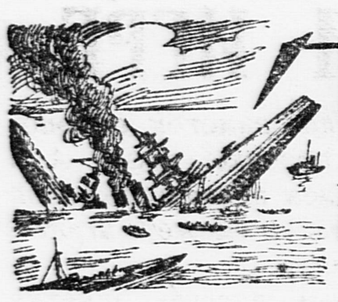

ТАЙНА ДВУХ ОКЕАНОВ

НАУЧНО-ФАНТАСТИЧЕСКИЙ РОМАН

Г. АДАМОВА.

Рисунки Л. СМЕХОВА

Часть вторая. ТАЙНЫ ОКЕАНА

СОДЕРЖАНИЕ ПЕРВОЙ ЧАСТИ РОМАНА.

Советский инженер Крепин изобрел новый тип подводной лодки. Эта лодка, оборудованная ракетным двигателем, способна развивать очень большую скорость. Кроме того, у нее необычное вооружение, обладающее огромной разрушительной силой.

При определенной силе и количестве колебаний ультразвуковые лучи разрушительно действуют на органическую ткань живых существ и на вещество различных минералов и металлов. Это свойство ультразвуковых лучей сумел использовать Крепин, создав для своего подводного корабля особые пушки, действующие силой звука. Звук был использован Крепиным еще и для другого изобретения: он оборудовал судно ультразвуковыми прожекторами. Такие прожекторы могли посылать ультразвуковые лучи на разведку: луч, встречая на своем пути какое-либо препятствие, возвращался обратно, превращался в свет и тень и обрисовывал на экране наблюдательного поста внешний вид встреченного препятствия.

В 194* году был построен в Ленинграде и спущен на Балтийское море этот необычайный корабль. За постройкой все время следили шпионы государств, враждебных Советскому Союзу. Они пытались помешать строительству, но им это не удалось. Подводная лодка «Пионер» вышла в свое первое плавание из Балтики к Владивостоку, в Тихий океан, где собирались военные тучи. Срок прибытия был определен точно: 23 августа лодка должна быть на владивостокском рейде.

Перед самым выходом подводной лодки органы НКВД арестовали крупного японского шпиона. Сообщнику этого шпиона, некоему Кроку, удалось скрыться.

С «Пионером» отправилась в поход группа научных работников во главе с зоологом — профессором Лордкипанидзе.

Во время похода подводная лодка находилась неподалеку от того места, где потерпел аварию большой пассажирский пароход «Диоген». Экипаж лодки спас одного из пассажиров этого парохода, сына сотрудника советского консульства в Канаде, Павлика Буняка. Павлик стал любимцем всей команды и непременным участником подводных экспедиций научных работников.

Во время экскурсий по дну океана участникам случалось переживать немало приключений.

Однажды Павлик попал на спину огромного кашалота, и подводный корабль должен был отправиться вдогонку, чтобы спасти мальчика вторично. Но оказалось, что этот выход «Пионера» с его подводной стоянки спас корабль от возможной гибели. Военные самолеты неизвестной державы, проведав каким-то образом о местонахождении «Пионера», бомбардировали то место, где недавно находилось судно.

С величайшими предосторожностями, сохраняя свой маршрут в абсолютной тайне, «Пионер» продолжал свой поход.

ГЛАВА 15.

У ПОДВОДНОГО ХРЕБТА

Если посмотреть на карту, изображающую рельеф дна Атлантического океана, на ней сразу бросается в глаза длинная голубая лента, которая непрерывно тянется, извиваясь, от северных границ океана, у острова Исландии, до южных его границ, где воды Атлантики сливаются с водами Антарктики.

Эта голубая лента изображает на карте известный Атлантический подводный хребет. На две, а кое-где и на три тысячи метров возвышается он над ровным, чуть покатым дном океана. Глубина вод по обе стороны хребта достигает пяти-шести тысяч метров от поверхности. Иногда на карте попадаются густосиние пятна еще больших глубин — в шесть, семь и даже свыше восьми тысяч метров.

Советская подводная лодка «Пионер» уже пятые сутки внимательно, шаг за шагом, идя на трех десятых своего максимального хода, изучает этот подводный хребет. При помощи своих ультразвуковых прожекторов и инфракрасных разведчиков экипаж подлодки увидел много такого, о чем ученые-океанографы лишь смутно догадывались или имели совершенно искаженное представление.

Регулярно, через каждые шесть часов, подлодка приближалась к склону хребта, ее металлический борт раскрывался, и на грунт выходили профессор Лордкипанидзе и океанограф Шелавин в сопровождении своих помощников — добровольцев из команды подлодки. Здесь Шелавин брал образцы воды и грунта, измерял температуру, изучал силу и направление течений; зоолог наблюдал в естественных условиях жизнь придонных и глубоководных животных, ловил и собирал их. Иногда все об'единялись и совершали небольшие прогулки по дну или по склонам хребта, вздымая на своем пути тучи легчайшего ила.

В дне океана нередко встречались длинные, глубокие провалы, хотя, в общем, установившееся мнение о ровной поверхности дна на больших глубинах оказалось вполне правильным. Поэтому все были поражены, когда ультразвуковые прожекторы впервые отразили на экране высокие скалы, затененные ущелья—суровый пейзаж, напоминавший горную страну. Чрезвычайно взволнованный этим открытием, Шелавин попросил капитана остановить подлодку неподалеку от хребта и устроить здесь станцию.

Из выходной камеры появились семь человеческих фигур, закованных в скафандры: зоолог, Шелавин, Марат, Павлик, Матвеев, Скворешня и Горелов. Каждый ученый имел теперь среди команды своих последователей: Матвеев и Скворешня увлеклись вопросами океанографии и сделались усердными учениками и помощниками Шелавина. Не менее горячими поклонниками биологии и зоологии моря сделались Марат, Павлик и, к удивлению всех, Горелов.

Надо сказать, что зоолог был сильно смущен вниманием Горелова к его науке.

Неприязнь к Горелову установилась у прямодушного зоолога вполне прочно, и он лишь старался не выходить из рамок приличия в обращении с этим человеком. Но когда Горелов однажды попросил разрешения присоединиться, отказать ему не было никаких оснований.

Скрепя сердце, зоолог согласился на участие Горелова в экскурсии. Горелов был очарователен на этой прогулке. Он непрерывно восхищался своеобразием окружающего их мрачного ландшафта, усердно искал для зоолога новые экземпляры придонных животных и всячески старался помочь ему в работе. Между Гореловым и Павликом установились веселые и дружелюбные отношения, и это заставляло зоолога порой думать: не слишком ли он был поспешен в своих выводах относительно жестокости и черствости Горелова.

В результате Горелов сделался не только терпимым, но вполне желанным участником подводных экскурсий зоолога.

ГЛАВА 16.

ИСЧЕЗНОВЕНИЕ ШЕЛАВИНА

Скоро все очутились на выходной площадке, висевшей в десяти метрах над дном. Сверхмощный прожектор над ней едва пробивался сквозь муть, поднятую со дна при остановке подлодки.

Через минуту заработали винты, и все поплыли не торопясь, — на одной десятой максимального хода. Муть скоро осталась позади. Фонари на шлемах освещали черное пространство на несколько десятков метров вперед.

Через полчаса все собрались среди хаоса горных вершин на высокой круглой площадке, окруженной колоннами из какой-то твердой горной породы.

— Обратите внимание, товарищи, — об'яснял Шелавин, ударяя топориком по колонне, — на площадке нет ила! Она ровна и чиста, как стол. Очень важно, товарищи, обследовать хорошенько эту местность. Я предлагаю разбиться на пары и разойтись в разные стороны: на север, юг и запад... На востоке осматривать нечего: мы оттуда пришли и ничего, кроме ровного морского дна, там не увидим...

Так и сделали. На запад, в глубину хребта, в лабиринт его проходов, пошли втроем — Шелавин, Горелов и Павлик, на север — зоолог и Матвеев, на юг — Скворешня и Марат.

Зоолог с Матвеевым немедленно исчезли из виду, повернув в первый проход направо. Скворешня и Марат должны были при помощи винтов и заспинных воздушных мешков подняться на несколько десятков метров кверху, вдоль отвесной стены, и вскоре тоже скрылись.

Шелавин обошел площадку, выстукивая обушком топора каменные колонны и стены.

— Интересно, — бормотал он, — интересно. Гм... Гм...

— Что вас тут заинтересовало? — спросил Горелов.

— Знаете ли вы, что это такое, позвольте вас спросить? — спросил Шелавин, отбивая кусок горной породы и внимательно рассматривая его при свете своего фонаря. — Гранит, батенька! Абсолютно! Очевидно, хребет образовался в те древнейшие времена, когда формировалась земная кора... Очень интересно!

Он спрятал обломок гранита в сумку, висевшую у него позади, и двинулся вдоль ровной, матово отсвечивающей, словно полированной, черной стены.

Открылся широкий проход.

— Отлично! — сказал Шелавин. — Это то, что нам нужно. Пойдем по этому ущелью, пока можно будет. Смотрите под ноги, не провалиться бы...

(Продолжение следует)

Скоро все очутились на выходной площадке.

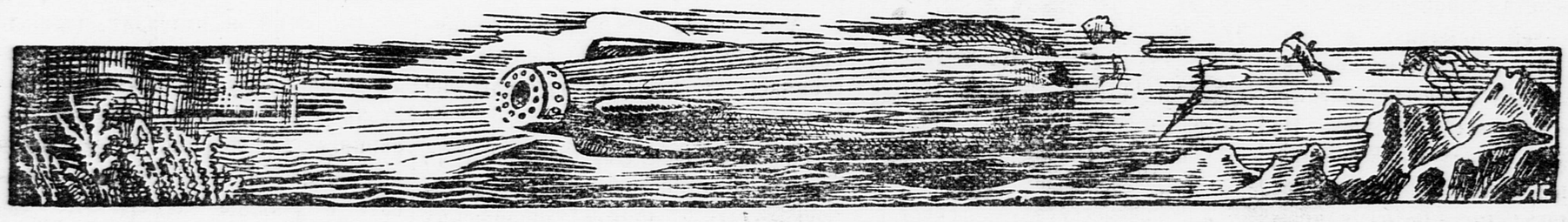

В передвижном государственном зверинце, который находится в городе Куйбышеве, от африканской львицы «Айда» родились три львенка. На фото: сын сотрудника зверинца ВАДИК МАКСИМОВ со львятами.

Фото А. ТИХОНОВА (Союзфото)

Кто этот писатель?

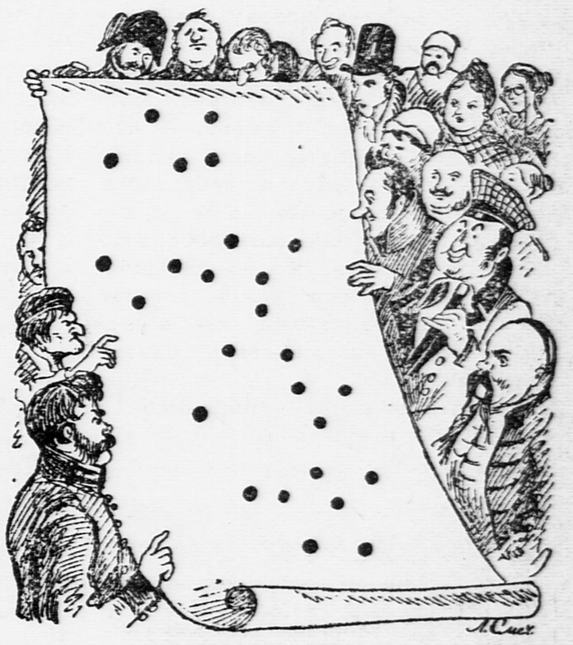

Перед вами персонажи из произведений великого русского писателя. Попробуйте соединить между собой эти точки прямыми линиями, чтобы получилась фамилия этого писателя.

НАРОДНАЯ ЗАГАДКА

По улице — бряк,
Загрохочут — звяк,
Обратно пойдут — слезы потекут.

Прислал **Валя ЛАРИОНОВ**
(колхоз имени Ворошилова, Архангельская область).

Ответственный редактор
А. Я. СТРОЕВ.

КОГИЗ. Глав. контора „ВОЕНКНИГА"

СДАТЬ НОРМЫ
на значок
„ГОТОВ к ПВХО"
тебе поможет
КНИЖКА

„ПИОНЕРАМ и ШКОЛЬНИКАМ о ПРОТИВОВОЗДУШНОЙ и ХИМИЧЕСКОЙ ОБОРОНЕ"

ЭТУ КНИЖКУ выпустил Воениздат. В ней 96 страниц. Стоит она 60 копеек.

КУПИТЬ ее можно во всех магазинах и киосках КОГИЗ'а.

Наш адрес: Москва, Ленинградское шоссе, улица «Правды», д. 24 (5-й этаж), редакция «Пионерской правды».
Телефоны: для справок — Д 3-33-29, секретариат — Д 3-33-25, отдел писем — Д 3-33-78, отдел информации — Д 3-33-79, отделы школы и пионеров — Д 3-33-24.

Уполномоченный Главлита № В—40653. Типография газеты «Правда» имени Сталина. Изд. № 556.